



COLEGIO PRÍNCIPE DE ASTURIAS
GUILLERMO FRICK N°243 – Fonofax: 239400
E-mail: institutoprincipedeasturias@gmail.com
[Página web www.principedeasturiasvaldivia.cl](http://www.principedeasturiasvaldivia.cl)
REGION DE LOS RIOS

PLAN INTEGRAL DE SEGURIDAD ESCOLAR 2023



COLEGIO PRÍNCIPE DE ASTURIAS

(Actualizado, Marzo 2023 – Valdivia)

I. SELLOS EDUCATIVOS

Buena convivencia: una buena convivencia es un factor clave que aporta a la calidad, específicamente en la producción de ambientes propicios para el aprendizaje y condición necesaria para el desarrollo de un buen proceso de enseñanza.

Formación integral: orientar y potenciar valores, conocimientos, habilidades y actitudes de nuestros niños y niñas para facilitar una inserción eficiente en la sociedad.



Inclusión: responder positivamente a la diversidad de nuestros alumnos y alumnas.

Relación con la comunidad educativa: todos los miembros de la comunidad educativa son importantes, todos deben estar alineados y deben ser aportes en la realización y concreción del Proyecto Educativo.

II. COMITÉ DE SEGURIDAD ESCOLAR. COLEGIO PRÍNCIPE DE ASTURIAS. VALDIVIA

El Comité de Seguridad del Colegio Príncipe de Asturias, ha considerado el nuevo marco de contingencia propuesto por la Oficina Nacional de Emergencias del Ministerio del Interior (ONEMI), con respecto al nuevo Plan de seguridad a implementarse en los establecimientos educacionales, bajo las metodologías AIDEP y ACCEDER.

En el presente documento, se establecen las acciones a seguir, como respuestas ante la ocurrencia de algún evento sísmico o incendiario, que como comité hemos considerado oportunas según la realidad de nuestro establecimiento.

Contamos con un sistema de Alarma exclusiva para alguna eventualidad, este sistema funciona con un cargador, Batería, si no hay luz eléctrica, funciona de igual forma (Se Adquirió con fondos SEP).

Con respecto al señalado comité, se encuentra integrado por los siguientes Agentes participantes en nuestra comunidad:

- ✓ Dirección General
- ✓ Dirección Académica
- ✓ Monitor coordinador de seguridad del establecimiento
- ✓ Representante de profesores
- ✓ Representante Centro General de Padres (CGPP)

La metodología AIDEP se sustenta en los conceptos básicos de “aprender mutuo” y “aprender haciendo”.

Corresponde a un instrumento base para el diagnóstico de la realidad de riesgos y recursos, considerando necesaria una permanente retroalimentación. Desde la A hasta la E se comprende la etapa de reconocimiento de la realidad particular; y la última, correspondiente a la P, a las acciones de planificación que se sustentan en ese diagnóstico.

En detalle, AIDEP comprende las siguientes etapas:

- A – Análisis Histórico
- I – Investigación empírica o en Terreno
- D – Discusión de Prioridades (Para Priorizar Participativamente las amenazas, vulnerabilidades y recursos.
- E – Elaboración de Mapa y Cartografía (Identificando Riesgos y Recursos para prevención y Respuesta.
- P – Planificación Integral en Protección Civil

Este comité, una vez conformado, aplica la herramienta metodológica ACCEDER Comunitario, que conduce al diseño del Plan Comunitario de Coordinación de Emergencia. Corresponde a un acróstico basado en siete elementos que identifican el rol de la comunidad en caso de emergencia y las acciones que se deben realizar para enfrentarla. Vale decir, la ejecución de tareas de coordinación entre comunidad, autoridad local y organismos técnicos.

El ACCEDER consiste en las siguientes etapas.

- ALARMA
- COMUNICACIÓN
- COORDINACION
- EVALUACION PRIMARIA
- DECISIONES
- EVALUACION SECUNDARIA
- READECUACION

III. OBJETIVOS

a. **Objetivo General:**

- a. Salvaguardar la integridad física de todos los miembros de la Unidad Educativa disponiendo para ello de todos los recursos humanos e implementos disponibles, para abordar con eficacia cualquier problema o contingencia producida por un fenómeno natural o motivado por acción humana.

b. **Objetivos Específicos:**

- a. Manejar un plan de seguridad que responda con rapidez y eficacia ante eventos inesperados.
- b. Internalizar la Cultura Preventiva en la Comunidad Escolar.
- c. Capacitaciones en el área de prevención y manejo de situaciones de crisis.
- d. Fortalecimiento de acciones presenciales o virtuales implementadas por la brigada escolar para difusión de información referente a mediación de conflictos entre estudiantes y promoción de la conducta cívica (bullying, acoso escolar, contingencia Covid-19 entre otras).
- e. Trabajo con el comité paritario, la cual promueve el uso adecuado de los materiales de limpieza e higiene, en toda la comunidad educativa
- f. Minimizar riesgos ante alguna catástrofe, mediante simulacros protocolos de evaluación.

IV. ANTECEDENTES DEL ESTABLECIMIENTO

REGIÓN	PROVINCIA	COMUNA
Los Ríos (XIV)	Valdivia	Valdivia

Nombre del establecimiento	COLEGIO PRÍNCIPE DE ASTURIAS
Modalidad	DIURNA
Niveles	PRE BÁSICA (NTI – NTII) PRIMER CICLO BÁSICO (1RO A 4TO BÁSICO)
Dirección	GUILLERMO FRICK N° 243
Sostenedor	LUIS OSVALDO GALLARDO GARCÍA
Nombre Director	LUIS OSVALDO GALLARDO GARCÍA
Nombre Coordinador S.E	CRISTÓBAL FRANCISCO SANTIBAÑEZ LEHNEBACH
RBD	22319 - 0

Año de construcción del edificio	Año 2001
Ubicación geográfica	
Otros	www.principedeasturiasvaldivia.cl

NIVELES DE ENSEÑANZA (CANTIDAD DE MATRICULA)		JORNADA ESCOLAR (Marcar con una "x")		
Ed. parvularia	Ed. Básica	Mañana	Tarde	JEC
77 alumnos	202 alumnos	x	x	x

N° docentes		N° Asistentes de la Educación		N° total alumno	
Femenino	Masculino	Femenino	Masculino	Femenino	Masculino
12	2	7	2	130	149

V. Constitución del comité de seguridad

CONSTITUCIÓN DEL COMITÉ DE SEGURIDAD ESCOLAR	
Director	Luis Osvaldo Gallardo García
Coordinador De Seguridad Escolar	Cristóbal Francisco Santibáñez Lehnebach
Fecha De Actualización de la Constitución Del Comité	Viernes 10 de Marzo de 2023
Página Web	www.principedeasturiasvaldivia.cl
Firmar Director del Establecimiento	

Dirección General

Nombres	Luis Osvaldo
Apellidos	Gallardo García
Rut	6. 579.006 – 8
Cargo	Director
Dirección	Guillermo Frick 243
Correo	lugavald@gmail.com
Teléfono	632 239400

Coordinador General

Nombres	Cristóbal Francisco
Apellidos	Santibáñez Lehnebach
Rut	17.200.494-6
Cargo	Docente Educación Física y Salud
Dirección	Guillermo Frick 243
Correo	Cristobal.pda@gmail.com
Teléfono	632 239400

Representante de Cuerpo Docente

Nombres	Claudia Mabel
Apellidos	Lara Leal
Rut	16.464.871 - 0
Cargo	Docente Educación Básica
Dirección	Guillermo Frick 243
Correo	Claudia.lara.leal@gmail.com
Teléfono	632 239400

Representante Educadoras de Párvulos

Nombres	Carolina Andrea
Apellidos	Ellwanger Véliz
Rut	15.547.204 – 9
Cargo	Educadora de Párvulos 1er Nivel de Transición
Dirección	Guillermo Frick 243
Correo	cellwangerv@gmail.com
Teléfono	632 239400

Representante Personal Auxiliar

Nombres	Maritza Del Carmen
Apellidos	Díaz Guerrero
Rut	7.173.500-1
Cargo	Auxiliar de Aseo
Dirección	Guillermo Frick 243
Correo	maridiaz5610@gmail.com
Teléfono	632 239400

Representante Centro General de padres y Apoderados

Nombres	Roxana Andrea
Apellidos	Oporto Aichelé
Rut	15.760.038 – 9
Cargo	Apoderada 3ro Básico B
Dirección	Guillermo Frick 243
Correo	roxanaoport@gmail.com
Teléfono	632 239400

Representante encargada de Salud

Nombres	Nicole Lisette
Apellidos	Garcés Tapia
Rut	17.323.650 – 6
Cargo	Psicóloga
Dirección	Guillermo Frick 243
Correo	Garcestapia.principedeasturias@gmail.com
Teléfono	632 239400

VI. AGENDA DE COMUNICACIÓN Y COORDINACIÓN

Institución	CARABINEROS DE CHILE
Nombre Contacto	Sgto. 1ro Sergio Alejandro Delgado Gallardo
Tipo de emergencia	De orden y Seguridad
Número de contacto	973978463
Dirección	Beauchef N°1025

Institución	CUERPO DE BOMBEROS
Nombre Contacto	Inspector Jefe Departamento Estudios Técnicos. Francisco Ignacio Conejeros Dávila
Tipo de emergencia	Incendios, fugas, accidente alturas, etc.
Número de contacto	73330166
Dirección	Marcelo Serra Soyer 632

Institución	SERVICIO DE SALUD
Nombre Contacto	Servicio de urgencia de Alta Resolutividad (SAR)
Tipo de emergencia	Accidentes escolares – servicio de ambulancia
Número de contacto	(63) 268 3144
Dirección	Domeyko 500, Valdivia

I. FUNCIONES Y RESPONSABILIDADES DEL COMITÉ DE SEGURIDAD ESCOLAR.

- ✓ Este comité, al presentarse una emergencia se convierte en el Centro de Operaciones de Emergencia (COE); la cual hace entrega del incidente al encargado de las unidades de emergencia y, pasada esta nuevamente se convierte en el Comité de Seguridad Escolar.
- ✓ El comité deberá tener permanente contacto con las unidades de Bomberos, Carabineros y de la Salud, con la finalidad de recurrir a apoyo especializado en áreas de prevención, preparación, ejercitación y atención en caso de ocurrir una emergencia.
- ✓ Los representantes del centro de alumnos, centro de padres, profesores y paradocentes, tendrán la obligación desde sus roles en la comunidad educacional, de aportar su visión de las acciones y tareas aplicadas en beneficio de la comunidad escolar.
- ✓ Los representantes de las unidades de Bomberos, Carabineros y de la Salud, constituye un apoyo técnico al comité, el cual debe ser formalizado por medio de un acuerdo de trabajo entre la máxima autoridad del establecimiento educacional y el jefe máximo de la respectiva unidad.
- ✓ El comité deberá velar por su funcionamiento en base a cinco líneas fundamentales:
 1. Recopilando información de la infraestructura, zonas de riesgo, lugares de ubicación de las baterías de extintores, redes húmedas y secas, información que deberán actualizar en forma permanente.
 2. Ejercitando y actualizando el plan de seguridad del establecimiento.
 3. Ejecutando programas concretos de trabajo permanente que proyecten el compromiso de toda la comunidad escolar.
 4. Difundir dentro del establecimiento, en las salas de clases y pasillos; los protocolos de acción ante alguna emergencia. Además, realizar simulacros de evacuación por sismo, incendios y fugas de gas.
 5. El coordinador de seguridad escolar y/o personal encargado por dirección del colegio, será el responsable de gestionar la retención y/o retiro de los estudiantes en el establecimiento posterior a la emergencia y posterior a las acciones de seguridad aplicadas. Donde, el profesor jefe de cada curso comunicará a apoderados para que concurran a retirar a su pupilo/a. En el cual, se realizará un conteo de la cantidad de alumnos evacuados por curso registrando los dicho en acta de emergencia.

En el caso de disparos en cercanías del establecimiento, se comunicará a los apoderados que concurran a retirar a sus estudiantes del establecimiento una vez que carabineros de Chile comunique al encargado de seguridad que pueden retirar a los alumnos de forma normal.

II. FUNCIONES Y RESPONSABILIDADES DE LOS INTEGRANTES DE LA COMUNIDAD ESCOLAR

a. Labores de los Profesores Jefes.

- ✓ Deben dar lectura del plan de seguridad integral del establecimiento, en su primer encuentro con el curso, ya sea de forma presencial y/o virtual.
- ✓ Deberá Hacerse cargo de la Tranquilidad y Seguridad de sus alumnos/as en la sala de clases, en caso de clases presenciales. En caso de clases online, docente debe mantener e inspirar la calma según sea la situación que acontezca.
- ✓ En caso de emergencia en un recreo, se dirigirá al lugar asignado a su curso en la zona de seguridad.

b. Labores de los Profesores de Asignatura. (Clases Presenciales)

- ✓ Debe mantener la tranquilidad y no permitir salir de la sala de clases hasta que se dé la orden de evacuación.
- ✓ Dada la orden de evacuación, hará salir al curso en forma ordenada y rápida hacia la zona de seguridad que le corresponda, siendo el profesor el último en salir.
- ✓ Acompañará el curso al lugar designado con el libro de clases y procederá a pasar lista, informando al encargado de emergencia si el curso se encuentra completo o faltase un alumno.
- ✓ En caso de emergencia, durante el recreo se dirigirá al lugar asignado a los docentes y ayudará en el mantenimiento del orden y la calma.

c. Roles de los Apoderados.

- ✓ Conocer el plan integral de seguridad de nuestro establecimiento. Dispuestos en la página web oficial del establecimiento.
- ✓ Respetar los tiempos y mecanismos de seguridad que se implementen en el colegio.
- ✓ A su llegada al colegio tras conocida la emergencia, no saturar el estacionamiento, por si se hace necesario la entrada de Bomberos, Ambulancias o evacuación del establecimiento.
- ✓ No ingresar al establecimiento sin autorización a buscar a sus alumnos y/o alumnas.
- ✓ Organizarse en sus familias, para determinar quién será el que asista a retirar al alumno, ante la eventualidad de dificultades en las comunicaciones, con la finalidad de evitar que ambos lleguen a distintos tiempos a retirar a sus hijo/as.

d. Responsabilidades Específicas.

- ✓ Deberá existir una persona encargada de accionar el sistema audible y visual de evacuación, el cual deberá sonar en forma intermitente.
- ✓ El monitor de seguridad, en comunicación con dirección deberá ejecutar las instrucciones ante la comunidad escolar.
- ✓ Los encargados de Administración, en conjunto con el Comité de Seguridad Escolar, deberán informarse rápidamente del estado del establecimiento.
- ✓ Los docentes, deberán apoyar el proceso de evacuación de los alumnos y alumnas.
- ✓ Los Auxiliares y Paradoctentes, serán los responsables de cortar los suministros de luz y gas.
- ✓ Deberá existir un encargado de autorizar o no, la entrada de apoderados y/o ajenos al establecimiento una vez producida la emergencia.
- ✓ Deberá existir un encargado de verificar que no quede nadie en las salas de clases y otras dependencias.
- ✓ Deberá existir en cada sala de clases las normativas en situación de catástrofe.
- ✓ Señalética en cada pasillo del establecimiento que indique la ubicación de la zona de seguridad.

- ✓ El encargado de la seguridad instruirá al personal escolar sobre las normativas y protocolos frente al actuar de alguna situación de emergencia. Teniendo claro la totalidad de alumnos matriculados por jornada y funcionarios que realizan sus funciones en el establecimiento.

- ✓ Se deberá entregar hechos históricos sobre las catástrofes ocurridas si fuera el caso, ensayos aplicados y los objetivos propuestos para el año en curso. (reducir el tiempo de evacuación, orden del alumnado al momento de hacer retiro de las salas de clases, cumplir a efectividad las funciones de cada encargado del comité de seguridad escolar).

III. ACCIONES EN CASO DE EMERGENCIA

- a. **Aviso de Emergencia:** Toda persona en conocimiento de una emergencia, informará por el medio más rápido que tenga a su alcance, a las siguientes personas:

- ✓ Dirección del Colegio.
- ✓ Representantes del Comité de Seguridad Escolar.
- ✓ Profesores.

Y deberá indicar:

- ✓ Tipo de Emergencia. (Incendio, Intrusos, Accidente, Etc)
- ✓ Ubicación, lo más exacta posible.
- ✓ Magnitud de la Emergencia.
- ✓ Número de personas involucradas y/o lesionadas, Gravedad de la lesiones.
- ✓ Hora de Ocurrencia o toma de conocimiento.

- b. **Emergencia de Incendio:** Nunca se debe proceder a evacuar, si no se ha dado la orden de evacuación, excepto en caso de incendio localizado.

Pasos:

1. Alarma Interior: Al producirse un principio de incendio en cualquier lugar del colegio se debe proceder de inmediato a evacuar el establecimiento.

2. Alarma Exterior:
 - Llamar a Cuerpo de Bomberos.
 - Llamar a Carabineros, para asegurar el lugar.
 - Llamar Servicio de Salud, si fuese necesario.

3. Evacuación rápida del lugar(es) comprometido(os) por el fuego, esto de acuerdo a las instrucciones sobre evacuación de las salas de clases, manteniendo la calma y serenidad.
 4. Atacar el principio de incendio con máxima rapidez y decisión. Es necesario estar siempre atento para detectar cualquier tipo de incendio. (Investigar humos, olores extraños, etc)
 5. Se debe designar a un encargado de extinción, los que deben saber cómo utilizar un extintor y una red húmeda.
 6. En caso de no poder controlar un principio de incendio se debe aislar la zona, preparar y asegurar el libre acceso a Bomberos.
 7. La energía eléctrica debe ser interrumpida por el encargado de seguridad y/o personal designado.
 8. Evitar la apertura de Puertas y Ventanas para evitar el violento ingreso de oxígeno, que pudiera provocar la rápida propagación del fuego.
- c. **Emergencia de Sismo.** Nunca se debe proceder a evacuar mientras el sismo no haya finalizado.

Pasos:

1. El profesor/a que esta frente a un curso debe mantener la calma y la tranquilidad, el o los estudiantes encargados abrirán las puertas y los demás estudiantes dentro del salón, se ubicaran en el centro de la sala de clase y/o debajo de las mesas.
2. La evacuación de las salas de clases y otros recintos, se procederá en el orden correspondiente, los estudiantes abandonaran su sala en silencio, sin correr ni llevar objetos en la boca ni en las manos, siguiendo la ruta de evacuación previamente asignada, procurar que al menos tres de sus extremidades estén siempre en contacto con la pared y/o el suelo, según corresponda. Deben siempre ir acompañados del profesor a cargo, **NO SE DEBE RETOCERDER NUNCA A BUSCAR OBJETOS OLVIDADOS.**
3. En caso que el sismo ocurra en horario de recreo o colación, todo el personal del colegio debe acudir a la zona de seguridad y a sus puestos de seguridad, con la finalidad de apoyar la bajada tranquila y ordena de los alumnos que se encuentren en los pasillos u otros sectores del colegio. Una vez formados todos los alumnos, los profesores deberán pasar lista para para la contabilidad de sus alumnos.
4. Si a raíz del sismo se produjese un incendio, se deberá dar la alarma interna de la institución y seguir el protocolo en caso de incendio.

d. Emergencia de Fuga Gas. Frente a una emergencia de escape de gas o la detección de este, se debe seguir los pasos siguientes:

1. Activar la alarma Interna del establecimiento y activar la alarma exterior, dando aviso a las unidades de Bomberos, Carabineros y Salud.

2. Proceder a la evacuación de salas de clases y otros recintos, se procederá en el orden correspondiente, los estudiantes abandonarán su sala en silencio, sin correr ni llevar objetos en la boca ni en las manos, siguiendo la ruta de evacuación previamente asignada. Deben siempre ir acompañados del profesor a cargo, **NO SE DEBE RETROCEDER NUNCA A BUSCAR OBJETOS OLVIDADOS.**

3. Una vez en la zona de seguridad, se realizará la contabilidad de los estudiantes y una revisión inicial, para analizar si los estudiantes sufren de algún malestar debido a la inhalación del gas.

e. Emergencia Aviso de algún artefacto explosivo. Frente a una emergencia de Aviso de Bomba, se debe

Pasos:

1. Dar la alarma exterior, dando aviso a las autoridades pertinentes, Carabineros de Chile.

2. La evacuación de salas de clases y otros recintos, se procederá en el orden correspondiente, los estudiantes abandonarán su sala en silencio, aislando completamente el lugar donde se encuentra el objeto extraño.

3. Los alumnos deben salir con sus pertenencias (mochilas), con la finalidad de facilitar la labor de búsqueda de los grupos especializados.

4. Ventilar inmediatamente puertas y ventanas.

5. No encender ni apagar ninguna luz o equipo electrónico.

- f. Emergencias sociales culturales.** Ante emergencias sociales; tales como marchas no pacíficas en las afueras del establecimiento y/o cercanías del colegio.

Protocolo de actuación ante dicha emergencia, se debe seguir de la siguiente manera

Pasos:

1. Cerrar las puertas del establecimiento por parte del paraprofesor encargado de portería.
2. Evacuación de los alumnos de nivel pre básico cuyas salas se encuentran expuestas a la calle hacia el patio del establecimiento, si es requerido, u otra sala que no colinde con ningún ventanal dirigido a la calle.
3. Responsable a cargo de controlar salida e ingreso de cualquier persona externa al establecimiento.
4. Ante cualquier ingreso de personas externas al establecimiento y no autorizadas, el encargado comunicará inmediatamente a dirección del hecho, y se procederá a hacer llamado a Carabineros de Chile.
5. Cada docente y paraprofesor debe mantener el control y manejo del alumnado para evitar situaciones de pánico que pudieran dificultar el manejo eficiente de la situación.
6. En caso de ingreso de material externo, como bombas lacrimógenas u otros químicos, se procederá al protocolo mencionado en el punto 6.4.
7. En el caso de disparos en cercanías del establecimiento, se comunicará a carabineros de Chile y se bloquearán los accesos al establecimiento hasta su llegada.

g. En caso de accidente escolar al interior del establecimiento.

1. Cualquier funcionario que presencie el accidente y/o se le haya informado del hecho deberá tomar inicialmente el control de la situación, responsabilidad que no terminará hasta que llegue al lugar la persona encargada de Primeros Auxilios o Encargado de Seguridad.
2. En caso de que el estudiante esté inconsciente o presente problemas para moverse, no debe moverlo de la posición en la que lo encontró originalmente.
3. Evaluar preliminarmente la situación, considerando si la lesión es superficial, si existió pérdida de conocimiento, si existen heridas abiertas o si existen dolores internos. Definido ello será trasladado a Primeros Auxilios por el encargado de salud y/o de Seguridad Escolar.
4. El encargado/a de salud del colegio y/o del PISE dará aviso al apoderado/a de la situación, dejando registro escrito de ello.

5. El encargado/a de salud del colegio y/o del PISE deberá completar y extender el formulario de accidente escolar, lo que hará de inmediato, entregándolo al apoderado.
6. Si la lesión es menor: Se le entrega al apoderado el formulario de accidente escolar para que lleve al menor al centro asistencial que corresponda para que opere el Seguro de Accidente Escolar.
7. Si la lesión es mayor: En el caso de que el estudiante accidentado requiera atención médica inmediata, se procederá al llamado telefónico de los padres y se les informará que el estudiante será trasladado a los centros de urgencia que corresponda. Se les solicitará a los padres dirigirse al centro de atención y hacerse cargo de la situación. Operará el Seguro de Accidente Escolar.
8. Ante la imposibilidad de comunicarse con el apoderado, el Colegio procederá a trasladar al estudiante al centro asistencial que corresponda (por cercanía y/o complejidad).
9. Si el traslado es organizado por el colegio, primeramente, se solicitará una ambulancia al centro asistencial que corresponda. Si la situación es crítica para la salud del estudiante, el Colegio trasladará al estudiante, ya sea en taxi o en automóvil particular. Siempre deberá ir acompañado por un adulto, designado por el encargado de Salud, encargado de PISE, encargado de convivencia y/o personal que este disponible en el momento.

Ficha de salud: El Colegio Príncipe de Asturias cuenta con la Ficha de Salud personal del estudiante, la que se completa por el apoderado al matricular a su pupilo/a. Es deber del apoderado mantener esta ficha actualizada, informando sobre cambios que tengan relación con enfermedades, medicamentos, alergias, teléfonos de contacto, etc. Para actualizar la ficha, debe informar a través de la agenda escolar dirigida al profesor jefe del cambio a realizar, quien informará al Dirección académica y encargado PISE.

Equipamiento para enfrentar la emergencia

Elementos	Cantidad	Observaciones
Extintores	8	Ubicados en: 3 en el 1er piso – 2do piso tiene 3 – 3er piso tiene 2. Fecha: Octubre 2023
Red Húmeda	2	1 piso patio del colegio – 2do piso pasillo.
Desfibrilador	1	Ubicado en el 1er piso hall de dirección.
Cámaras de seguridad	17	Distribuidas al interior y exterior del colegio.
Radio-transmisores	4	Distribuidos para el uso de dirección, encargado PISE, apoyo docente y auxiliar.
Altoparlantes-megáfono	1	Ubicado en dirección del colegio (1er piso)
Timbre, señal sonora	2	Timbre central – timbre de emergencia

h. ORGANIZACIÓN PARA LA GESTIÓN DEL RIESGO

En la confección de este Protocolo participaron las siguientes personas:

Nombre del participante	Cargo	Correo electrónico
Luis Olivera Fuentealba	Ingeniero en Prevención de Riesgos	lmiguel.oliver@gmail.com
Cristobal Santibañez	Docente Ed. Física y Salud	cristobal.pda@gmail.com
Nicole Garces Tapia	Psicologa	ngpda2021@gmail.com

IV. ZONAS DE SEGURIDAD

La zona de seguridad, es la ubicación de los alumnos, luego de ser evacuados desde sus respectivas salas de clases y/o en las dependencias que se encuentren, dependiendo la magnitud de la emergencia se ubicarán en la zona de seguridad exterior al colegio.

- Zona de Seguridad Interna:** Los cursos se ubicarán formados en el patio del establecimiento, en el espacio delimitado para este efecto.
- Zona de Seguridad Externa.** El coordinador de seguridad, si fuese necesario, ordenará la evacuación del alumnado hacia el exterior del establecimiento

1er piso

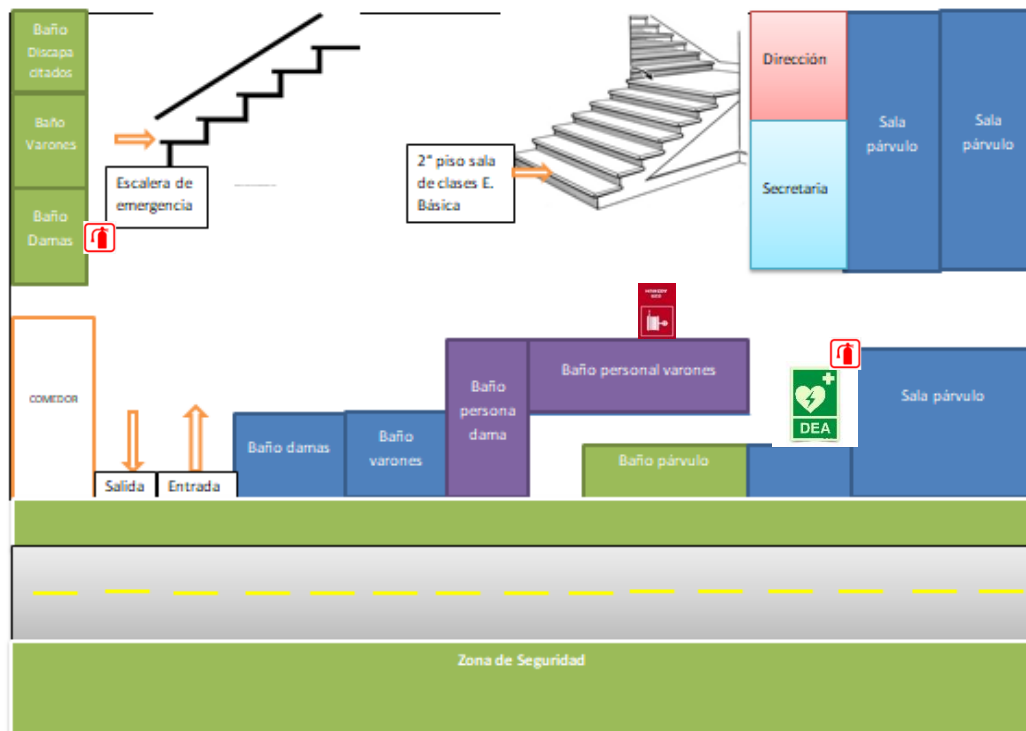

Equipo DEA en 1er Piso

2do piso

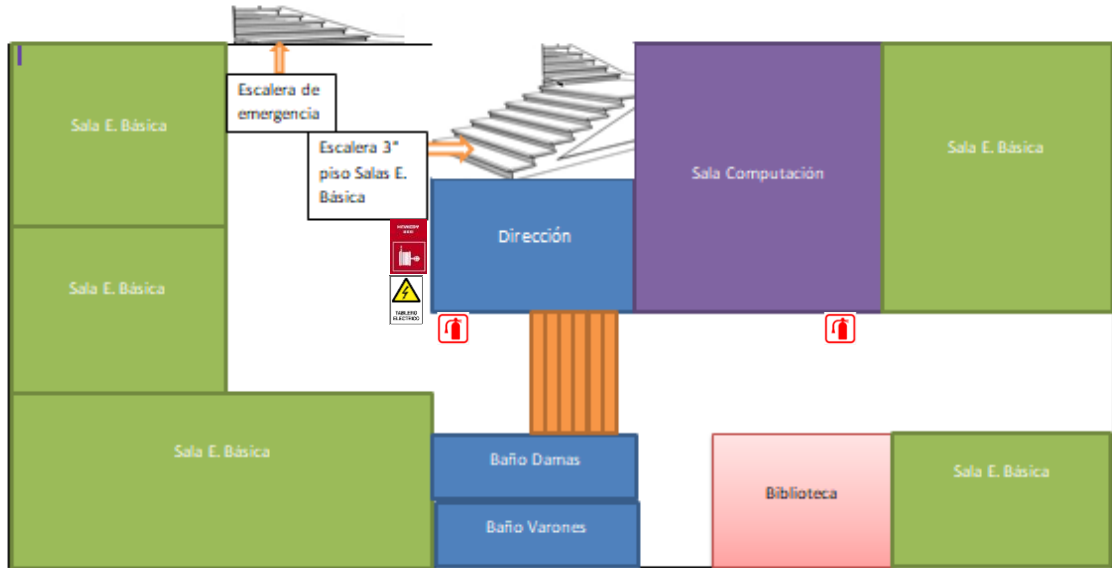

3ro básico

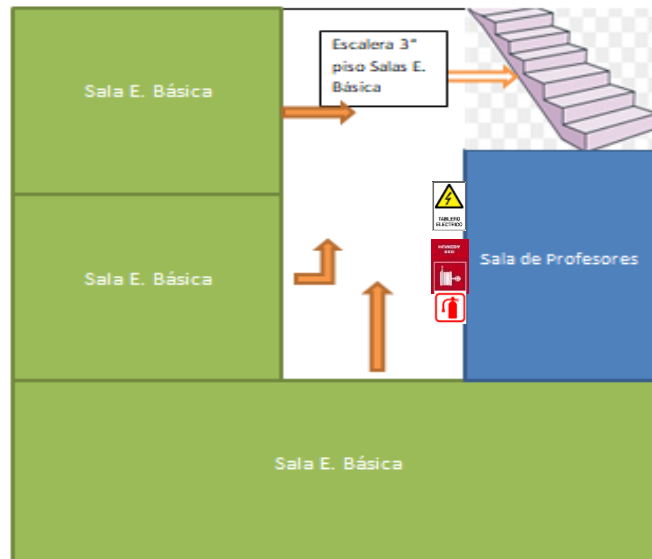

POSIBLES ESCENARIOS DE LA EMERGENCIA	POSIBLE DAÑO	ACCIONES A REALIZAR
Emergencia de Incendio	Daño parcial de alguna zona y/o material del establecimiento o perdida total.	<p>Evacuación rápida del lugar(es) comprometido(os) por el fuego, esto de acuerdo a las instrucciones sobre evacuación de las salas de clases, manteniendo la calma y serenidad.</p> <p>Atacar el principio de incendio con máxima rapidez y decisión. Es necesario estar siempre atento para detectar cualquier tipo de incendio. (Investigar humos, olores extraños, etc)</p> <p>Evitar la apertura de Puertas y Ventanas para evitar el violento ingreso de oxígeno, que pudiera provocar la rápida propagación del fuego.</p>
Emergencia de Sismo	Daño leve y/o grave de la estructura y/o materiales del establecimiento	<p>Todo el personal del colegio debe acudir a la zona de seguridad y a sus puestos de seguridad, con la finalidad de apoyar la bajada tranquila y ordena de los alumnos que se encuentren en los pasillos u otros sectores del colegio. Una vez formados todos los alumnos, los profesores deberán pasar lista para para la contabilidad de sus alumnos.</p>
Emergencia de Fuga Gas	<p>Puede generar incendio en la lugar donde se genera la fuga y quemaduras en caso más grave.</p> <p>Generar síntomas en las personas y alumnos/as de dolor de cabeza, vomitos y problemas respiratorios.</p>	<p>Activar la alarma Interna del establecimiento y activar la alarma exterior, dando aviso a las unidades de Bomberos, Carabineros y Salud.</p> <p>Proceder a la evacuación de salas de clases y otros recintos, se procederá en el orden correspondiente, los estudiantes abandonarán su sala en silencio, sin correr ni llevar objetos en la boca ni en las manos, siguiendo la ruta de</p>

		evacuación previamente asignada. Deben siempre ir acompañados del profesor a cargo, NO SE DEBE RETOCERDER NUNCA A BUSCAR OBJETOS OLVIDADOS.
Emergencia Aviso de algún artefacto explosivo	Daño leve y/o grave de la estructura y/o materiales del establecimiento	Dar la alarma exterior, dando aviso a las autoridades pertinentes, Carabineros de Chile. La evacuación de salas de clases y otros recintos, se procederá en el orden correspondiente, los estudiantes abandonarán su sala en silencio, aislando completamente el lugar donde se encuentra el objeto extraño. Ventilar inmediatamente puertas y ventanas.
Emergencias sociales culturales	Daño leve y/o grave de la estructura y/o materiales del establecimiento Accidente físico a algún integrante de la comunidad escolar.	Responsable a cargo de controlar salida e ingreso de cualquier persona externa al establecimiento. En el caso de disparos en cercanías del establecimiento, se comunicará a carabineros de Chile y se bloquearán los accesos al establecimiento hasta su llegada.
En caso de accidente escolar al interior del establecimiento	Daño leve y/o grave de algún integrante de la comunidad escolar.	Evaluar preliminarmente la situación, considerando si la lesión es superficial, si existió pérdida de conocimiento, si existen heridas abiertas o si existen dolores internos. Definido ello será trasladado a Primeros Auxilios por el encargado de salud y/o de Seguridad Escolar. El encargado/a de salud del colegio y/o del PISE deberá completar y extender el formulario de accidente

		escolar, lo que hará de inmediato, entregándolo al apoderado.
--	--	---

ZONA DE SEGURIDAD			
INTERNA	CURSOS O NIVEL	EXTERNA	CURSOS O NIVEL
		CALLE GUILLERMO FRICK	NT1 A 4° BASICO

VÍAS DE EVACUACIÓN			
INTERNA	CURSOS O NIVEL	EXTERNA	CURSOS O NIVEL
ESCALERA DE EMERGENCIA	1° Y 2° BASICO		

V. COMUNICACIÓN A SERVICIOS DE EMERGENCIA

Los participantes del Comité de Seguridad Escolar actuarán eficazmente en todas las acciones requeridas para disminuir los tiempos de respuesta frente a la eventualidad de una emergencia. Se instaura sistema de comunicaciones radiales, con lo que se logrará disminuir los tiempos de traslado para entregar una información.

El encargado de la alarma de emergencia entregara detalles de lo sucedido y seguir el protocolo de acción frente a la llamada de alerta:

- Identificarse. (Dar su Nombre)
- Indicar desde donde está Llamando (Establecimiento)
- Informar la naturaleza de la Emergencia (Incendio, Colapso de estructura, emanación de gas, etc.)
- Entregar la dirección donde sucede la Emergencia.

Como punto clave, la persona que realiza la llamada, debe poseer la mayor cantidad de información, siendo esta clara y precisa; de ser posible, siempre confirmar ésta, antes de ser entregada.

ACCIONES DE LA COMUNIDAD EDUCATIVA DURANTE LA EMERGENCIA

ACCIONES	RESPONSABLES
Emergencia de Incendio	Encargado de Seguridad Escolar – Carabineros de Chile - Bomberos
Emergencia de Sismo	Encargado de Seguridad Escolar – Carabineros de Chile - Bomberos
Emergencia de Fuga Gas	Encargado de Seguridad Escolar – Dirección Académica - Carabineros de Chile - Bomberos
Emergencia Aviso de algún artefacto explosivo	Encargado de Seguridad Escolar – Carabineros de Chile - Bomberos
Emergencias sociales culturales	Encargado de Convivencia escolar – Carabineros de Chile
En caso de accidente escolar al interior del establecimiento	Dirección Académica – Encargado de Convivencia Escolar

I. DIAGNÓSTICO DE RIESGOS Y RECURSO (METODOLOGÍA AIDEP)

A		ANÁLISIS HISTÓRICO			
FECHA	¿QUÉ NOS SUCEDIÓ?	DAÑO A PERSONAS	¿CÓMO SE ACTUÓ?	DAÑO A LA INFRAESTRUCTURA	SEGUIMIENTO
06/2014	Fuga ducto de gas (Cocina)	Sin daño a personas	Se evacuó a zona de seguridad	Ducto dañado	Reposición de cañerías.
09/2016	Alumna resbala en escaleras.	Lesiones leves	Encargado de salud evalúa lesiones y se deriva con ficha de accidente escolar a servicio de salud.	No hay	Refuerzo de escaleras con cinta antideslizante y señales éticas en las escaleras.
11/2019	Apoderadas ocasionan conflicto dentro del establecimiento, (violencia física entre apoderados)	Sin daño a personas	Encargado de convivencia escolar retira a las apoderadas del lugar, dirigiéndolas	No hay	Se modifica y actualiza manual de Convivencia escolar, haciendo énfasis en las prácticas, acciones, deberes,

			a oficina de dirección. Se hace llamado a institución carabineros de Chile, encargado de orden y seguridad		derechos y sanciones a los padres y apoderados
03-2020	Pandemia Covid-19	Daños según síntomas del Covid-19	Protocolos preventivos y de higiene según Ministerio de Salud y Ministerio de Educación	No hay	Se modificaron las clases presenciales a virtuales. Distanciamiento. Aforos en espacios cerrados. Control de temperatura y alcohol gel.

I INVESTIGACIÓN EN TERRENO			
Condiciones de Riesgo	Ubicación	Impacto eventual	Encargado de Solucionarlo
Apoderado funcionario de carabineros de Chile	3ro Básico	Realizará a apoderados y alumnos taller de Bullying y ley de violencia escolar.	Equipo directivo y docente jefe 3ro básico
Docente de Educación Física y Salud.	Planta Docente Colegio	Capacitado en curso Plan Integral de seguridad Escolar. Realizara recomendaciones para la seguridad escolar a docentes y paradocentes.	Equipo directivo y docente de educación física y salud.

D DISCUSIÓN Y ANÁLISIS DE LOS RIESGOS			
Punto crítico	Ubicación	Riesgo	Requiere recursos humanos, financieros, apoyo técnico, otros.
Ausencia de semáforo. Miembros de la comunidad educativa pueden resultar accidentados	Intersección esquina establecimiento	Alto	Seguimiento a la solicitud y gestión directa a la municipalidad de Valdivia.

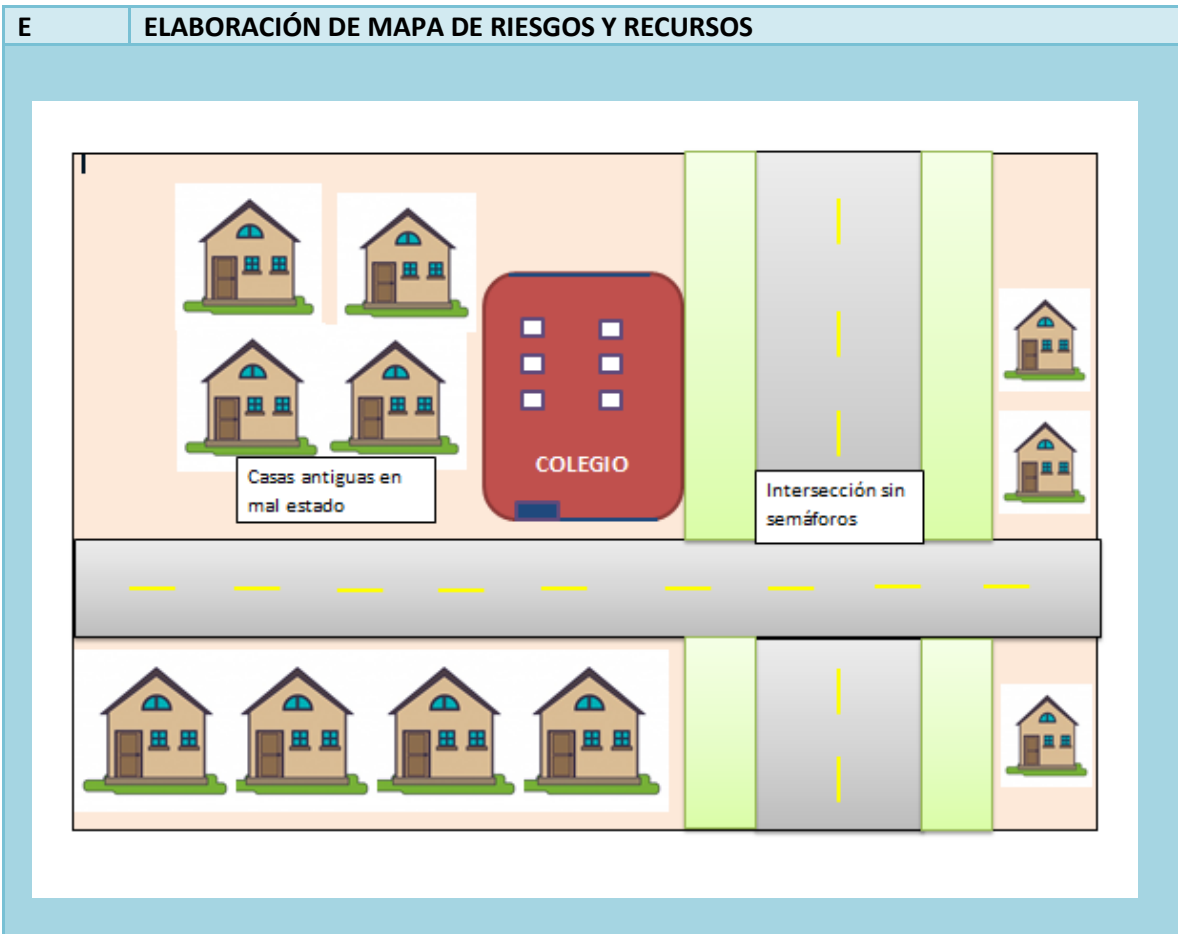

P PLAN DE ACCIÓN Y PROGRAMA DE PREVENCIÓN DE RIESGOS					
Acciones	Actividades	fechas	Gestión administrativa y/o presupuestaria requerida	Recursos y apoyos requeridos (Humanos o materiales)	Quien realiza el seguimiento de la actividad
Capacitación de la Actualización Protocolo Seguridad Escolar	Difusión a la comunidad escolar mediante afiches e indicaciones en el establecimiento.	Abril 2023	Encargado de seguridad Escolar Equipo Directivo	Experto PRP externo	Encargado de seguridad escolar Equipo directivo
Socialización con padres y apoderados de los protocolos de actuación del establecimiento	En reunión de padres y apoderados, exponer a los padres los protocolos de actuación. Protocolos se dejan a disposición de los apoderados en página web oficial del establecimiento	Marzo – Octubre 2023	Equipo directivo Docentes jefatura	Página web Docentes	Equipo Directivo
Capacitación primeros Auxilios	Capacitación a docentes y paradocentes relativo a primeros auxilios en contexto escolar	Abril – Octubre 2023	Encargado de seguridad escolar Equipo directivo	Institución ACHS	Encargado de seguridad escolar Equipo directivo

CRONOGRAMA					
NOMBRE DEL PROGRAMA Capacitación de la Actualización Protocolo Seguridad Escolar		OBJETIVO Fomentar las normas de seguridad a toda la comunidad escolar, los protocolos y acciones de emergencia.			
Nombre de los Responsables	Encargado de seguridad escolar Equipo directivo	Fecha de Inicio Abril 2023		Fecha de termino Diciembre 2023	
Descripción de Actividades	Difusión a la comunidad escolar mediante afiches e indicaciones en el establecimiento.		Participantes Equipo Directivo Docente Educadoras Asistentes y auxiliares Apoderados Alumnos/as		
Recurso Materiales Asignados	Experto PRP externo		Recursos Esperados		
Requiere Financiamiento	_____SI _____x_____NO		Se necesita personal Tecnico ____x____Si_____N O		
CRONOGRAMA	1° semana	2° semana	3° semana	4° semana	5° semana
Evaluación Planilla de entrega y conocimiento en reunion de apoderados sobre el Protocolo de Seguridad Escolar.					

CRONOGRAMA						
NOMBRE DEL PROGRAMA Socialización con padres y apoderados de los protocolos de actuación del establecimiento			OBJETIVO Reforzar a cada apoderado sobre el actuar ante alguna emergencia.			
Nombre de los Responsables	Encargado de seguridad escolar Equipo directivo Docentes y Educadoras		Fecha de Inicio Marzo 2023		Fecha de termino Diciembre 2023	
Descripción de Actividades	En reunión de padres y apoderados, exponer a los padres los protocolos de actuación. Protocolos se dejan a disposición de los apoderados en página web oficial del establecimiento			Participantes: Equipo Directivo Docente Educadoras Asistentes y auxiliares Apoderados Alumnos/as		
Recurso Materiales Asignados	Página web Docentes			Recursos Esperados		
Requiere Financiamiento	_____SI _____x_____NO			Se necesita personal Tecnico _____x_____SI_____N O		
CRONOGRAMA	1° semana	2° semana	3° semana	4° semana	5° semana	
Evaluación Registro acta de Reunión de Apoderados sobre los protocolos y actualizaciones de emergencia. Planilla de entrega y conocimiento en reunion de apoderados sobre el Protocolo de Seguridad Escolar.						

CRONOGRAMA						
NOMBRE DEL PROGRAMA Capacitación primeros Auxilios			OBJETIVO Aplicar de manera correcta primeros auxilios a algún integrante de la comunidad escolar según la gravedad.			
Nombre de los Responsables	Encargado de seguridad escolar Equipo directivo Encargado de Salud Encargado de Convivencia Escolar		Fecha de Inicio Marzo 2023		Fecha de termino Diciembre 2023	
Descripción de Actividades	Capacitación a docentes y paradocentes relativo a primeros auxilios en contexto escolar. Uso correcto del DEA. Identificar gravedad del accidente según síntomas.			Participantes: Equipo Directivo Docente Eduadoras Asistentes y auxiliares		
Recurso Materiales Asignados	Institución ACHS			Recursos Esperados		
Requiere Financiamiento	_____SI _____x_____NO			Se necesita personal Tecnico ____x____SI_____N O		
CRONOGRAMA	1° semana	2° semana	3° semana	4° semana	5° semana	
Evaluación Registro planilla de sistencia a la capacitación de primeros auxilios a participantes. Evidencia pagina web del colegio.						

SEGUIMIENTO DE ACCIONES DEL PROGRAMA DE PREVENCIÓN DE RIESGOS			
Acción Planteada	Actividades Desarrolladas	Limitaciones	Acciones Correctivas
Capacitación de la Actualización Protocolo Seguridad Escolar	<p>Difusión a la comunidad escolar mediante afiches e indicaciones en el establecimiento.</p> <p>Difusión en página web oficial del colegio.</p> <p>Entrega del Protocolo de Seguridad Escolar a la personal escolar via mail y análisis en consejo de profesores.</p>		
Socialización con padres y apoderados de los protocolos de actuación del establecimiento	<p>En reunión de padres y apoderados, exponer a los padres los protocolos de actuación.</p> <p>Protocolos se dejan a disposición de los apoderados en página web oficial del establecimiento</p>		
Capacitación primeros Auxilios	Capacitación a docentes y paradocentes relativo a primeros auxilios en contexto escolar		

FORMATO PARA ACTA DE REUNIONES (PISE)		
TEMA REUNIÓN		
FECHA		
LUGAR		
ASISTENTES		
COMPROMISOS	COMPROMISOS ADOPTADOS	FECHA DE CUMPLIMIENTO DE COMPROMISOS
RESPONSABLES DE COMPROMISOS		
SEGUIMIENTO DE COMPROMISOS		

FORMATO PLAN DE RESPUESTA PARA CADA RIESGO IDENTIFICADO

PLAN DE RESPUESTA FRENTE AL RIESGO DE

NOMBRE DEL ESTABLECIMIENTO	DIRECCIÓN

PARTICIPANTES DEL PLAN DE RESPUESTA

DESCRIPCIÓN DEL SECTOR (EN FUNCIÓN DEL RIESGO ASOCIADO A ESTE PLAN)

ALERTA

¿Cual será la alerta?

¿Cuándo se activa la alarma?

¿Quién dará la alarma?

COMUNICACIÓN Y COORDINACIÓN

Definir las acciones a partir de la activación de la alarma:

Lugar de reunión del Comité de Seguridad Escolar: